



COMPTE-RENDU ASSEMBLÉE GÉNÉRALE

Vendredi 15 mars 2024

Compte-rendu de l'AG :

Préambule :

Cette Assemblée Générale Ordinaire s'est déroulée **vendredi 15 mars 2024** en raison d'un déplacement de la date initialement prévue, vendredi 24 novembre 2023, et ce pour cause de réunion publique ayant pour objet le Plan Local d'Urbanisme.



25 personnes étaient présentes lors de cette **troisième rencontre annuelle physique**. Rappelons que la première AG avait eu lieu par voie virtuelle (SKYPE) en raison de la pandémie de Covid 19.

Un grand merci aux personnes ayant fait le déplacement... et à celles et ceux nous ayant donné leur procuration !

REMARQUE : Comme l'année passée, monsieur le maire Alain VIOT, était présent, accompagné de 3 élus de la majorité municipale (M. Panetier, M. Froger et M. Girardot).

Les **4 procurations** en notre possession ainsi que les **17 membres adhérents-es présents-es** ont permis d'atteindre le **quorum conseillé** (2/3 des adhérents-es).

L'Assemblée Générale Ordinaire débute à 20h30, en l'absence du correspondant local du "Maine Libre".

(Pas de correspondant du "Ouest France" sur notre circonscription au moment de cette AG)

Le diaporama préparé pour l'occasion a permis de dérouler les points de l'**ordre du jour** :



1- Présentation des 5 élus-es "Une Nouvelle Équipe Pour Guécélard - UNEPG" de la minorité municipale ;

2 - Présentation de l'association, des membres du bureau, de ses objectifs à courts, moyens et longs termes, des outils de communication construits et mis en œuvre par le Comité de Soutien ;

3 - Bilan des activités du "CS-UNEPG" de décembre 2022 à mars 2024, exploitation des outils de communication, flyers et documentations diverses ;

4 – Présentation du budget 2022/2024 suivi de l'approbation des comptes par les 2 vérificateurs aux comptes (Gérard GALLIEN et Jean-Michel TELLIER) :

- Validation des comptes présentés lors de cette l'A.G. 2024.

5 – Election de deux membres du bureau directeur en remplacement des deux membres démissionnaires :

- Chantal REBIN, secrétaire ;
- Nelly DOLLET, secrétaire adjointe.

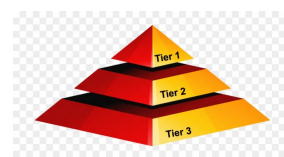

Deux candidatures étant parvenues au bureau directeur avant cette Assemblée Générale, les 3 membres actuellement en fonction proposent de continuer leur mandat pour l'année à venir.

6 - Fixation du montant des cotisations pour l'année civile 2025 :

- 24,00 € pour une adhésion, (2)
- 34,00 € pour 2 adhésions au sein d'une même adresse (2).



7 – Questions diverses

8 – Sujets d'actualité CS-UNEPG

Cette année, un **Groupe de Travail "GT"** composé d'adhérents-es du "CS-UNEPG" a été missionné afin de présenter les **comptes de notre commune** et ce, avec l'aide d'un outil d'évaluation créé par l'association "Contribuables Associés" et également une pré-étude sur les MARPA (Maison d'Accueil Rural pour les Personnes Agées)

La présentation qui suit est issue du déroulé du diaporama développé et commenté par Gilles CHAMPLON, Président, épaulé par Isabelle GOHIER, élue UNEPG et membre du bureau élargi de l'association.

Les points de l'ordre du jour, au nombre de 8, ont été abordés dans l'ordre du sommaire, à l'exception des questions diverses qui ont été traitées à la fin de la réunion, sous la forme de "questions / réponses"

1 - Présentation des élus-es :

Depuis les élections municipales de mars 2020, les élus-es UNEPG au nombre 5, travaillent aux missions qui leur ont été confiées. Deux d'entre eux sont également Conseillers Communautaires (Yannick HEULIN et Jacky GERVAIS).

Quant à Isabelle GOHIER, elle a présenté ses nouvelles fonctions de Présidente au sein de l'association culturelle cantonale.

2 et 3 – Présentation de l'association CS-UNEPG, bilan des activités :

La présentation du fonctionnement de l'association a principalement été orientée vers l'exploitation des différents outils de communication mis en œuvre par le Comité de Soutien. En effet, ce sont ces outils, à destination des adhérents-es et/ou d'un plus large public, qui ont fait l'objet d'un suivi attentif.

La fréquentation du site "Facebook" est en progression constante. Les autres outils sont bien utilisés et fréquentés... en particulier le site "Wordpress"

4 – Budget, approbation des comptes :

Notre comptabilité est saine et excédentaire. Les cotisations versées durant l'exercice s'étendant de novembre 2022 à mars 2024 ont permis de financer :

- L'assurance de l'association (SMALC) ;
- Le coût de l'exploitation annuelle du site "Wordpress" ;
- Le coût de l'impression de 2 flyers A3 4 pages ;
- Le remboursement des frais de fonctionnement.

Les comptes ont été vérifiés et validés par nos 2 vérificateurs : Gérard GALLIEN et Jean-Michel TELLIER.

5 – Désignation de deux membres du bureau directeur suite à deux démissions :

Les postes de secrétaire et secrétaire-adjoint ont été libérés pour cause de démission.

2 candidatures sont parvenues en temps et heure afin de pouvoir procéder à l'élection de :

- Blandine TELLIER au poste de secrétaire ;
- Laurent GUERIN au poste de secrétaire-adjoint.

Ces 2 nouveaux membres ont été élus à l'unanimité.

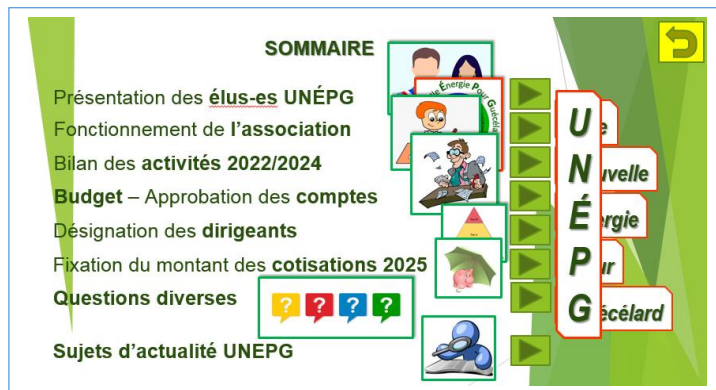

Le BILAN COMPTABLE

Reliquat arrêté en A.G. du 24/11/2022	+ 588,49 €	
Reliquat + Recettes du 26/11/21 au 14/03/24	+1786,49 €	
Depenses du 26/11/21 au 14/03/24	-909,46 €	
Solde au 14/03/2024 (pour AG 2024)	877,03 €	
Quelques détails d'opérations marquantes		
Cotisations 2023 et 2024 (du 01/01/23 au 14/03/24)	1148,00 €	
Cotisation "Wordpress" 2023	- 75,60 €	
Cotisation assurance "SMACL" 2023 et 2024	-259,13 €	-128,01 €
Imprimeur - Flyer A3 couleur novembre 2022 (1350 ex)	-174,00 €	-131,12 €
Frais de fonctionnement (papier, cartouches, etc.)	- 92,93 €	
Imprimeur - Flyer A3 couleur juin 2023 (1350 ex)	- 307,80 €	
Cotisations et/ou dépenses potentiellement à venir suite à AG déplacée		
Cotisations 2024 en attente	+374,00 €	
Imprimeur - Flyer A3 couleur mars 2024 (1350 ex)	340,20 €	

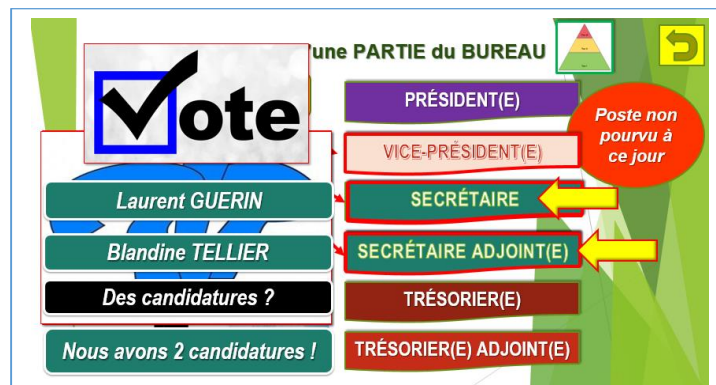

6 – Fixation du montant des cotisations 2025 :

Faute d'avoir pu réaliser une Assemblée Générale en novembre 2023, le bureau a décidé de reconduire le montant de la cotisation 2022 pour l'année 2024... à savoir :

- **22,00 € pour une adhésion ;**
- **32,00 € pour 2 adhésions par foyer.**

Le vote réalisé lors de cette AG 2024 était destiné à définir le montant des cotisations pour l'année suivante **2025**.

En tenant compte du taux de progression des années précédentes, les cotisations 2025 ont été définies comme suit :

- **24,00 € pour une adhésion ;**
- **34,00 € pour 2 adhésions par foyer.**

FIXATION du MONTANT de la COTISATION ANNUELLE		
A.G. du 20 Avril 2020	Adhérent-e : 20,00 €	
A.G. du 7 Octobre 2020	Adhérent-e : 20,00 €	Par foyer : 30,00 €
A.G. du 26 novembre 2021	Adhérent-e : 21,00 €	Par foyer : 31,00 €
A.G. du 25 novembre 2022	Adhérent-e : 22,00 €	Par foyer : 32,00 €
A.G. du 17 novembre 2023	Annulée – Reportée au 15 mars 2024	
A.G. du 15 mars 2024	COTISATION ANNUELLE Janvier 2025	

7 – Sujets d'actualités du CS-UNEPG :

7.1 – Quelle est la santé financière de notre commune ?

Premier sujet abordé : la **santé financière** de notre commune...

Les notes proposées lors de cette AG sont le fruit d'un travail précis et argumenté réalisé par l'association "Loi 1901" "**Contribuables Associés**".

Cette association publie chaque année "**l'argus des communes**" dans lequel **les 34 952 communes** de métropole et d'outre-mer sont évaluées sur **2 critères** :

- **Une note des dépenses ;**
- **Une note de santé financière.**

« *L'Argus des communes de l'association "**Contribuables Associés**" est un outil d'information des citoyens sur les performances de gestion de leur commune. L'Argus des communes évalue plus de 35 000 communes de France, métropole et outre-mer.*

Les informations clés de l'Argus des communes sont :

- **Une note de dépense de la commune ;**
- **Une note de santé financière** basée sur des indicateurs d'autofinancement, d'endettement, de coûts fixes et de pression fiscale sur les particuliers.

À ces deux évaluations communales s'ajoutent des indicateurs financiers sur le groupement de communes. Si vous voulez éviter les hausses d'impôts locaux et l'endettement de votre commune, surveillez les dépenses de la municipalité !

Nous préciserons que les notes données à notre commune (**dépenses et santé financière**) n'ont fait l'objet d'aucun commentaire de notre part. Nous avons simplement présenté ces 2 évaluations... **14,4/20 pour la note des dépenses... 4,8/20 pour la note de santé financière !**

Cependant, comme pour tout "*budget personnel ou du ménage...*", en règle générale, **on ne dépense que ce que l'on a en caisse... ! crédits et autres remboursements de dettes inclus !**

Ici, la note de **14,4/20** signifie que la commune n'engage que très peu de dépense... en cause... l'absence de budgets pour cela ! Quant à la note de **santé financière... 4,8/20... elle se passe de commentaires... !**

D'ailleurs, de commentaires, il n'y en a eu aucun de la part des élus de la majorité, présents lors de cette AG !!!

7.2 - Les "MARPA" "Maison d'Accueil Rurale pour Personnes Agées" :

Cet exposé assez complet, en lien avec le projet porté par les élus-es "UNEPG", a fait l'objet d'une présentation concise et partagée entre le **Président et Isabelle GOHIER**.

Vidéo à l'appui, les tenants et aboutissants d'une telle structure sur notre commune ont permis d'amorcer des échanges entre les présentateurs et des personnes présentes dans la salle. Cette future étude sera développée ultérieurement.

QUELLE est la SANTÉ FINANCIÈRE de notre COMMUNE		Comparaison brute avec quelques communes voisines appartenant à notre Communauté de Communes Val de Sarthe					
Une note de DÉPENSE		Une note de SANTÉ FINANCIÈRE					
		Nombre d'habitants					
GUECELARD	Spay	Fille/Sarthe	Cérans	Roezé	Parigné	Etival	
14,4	2	9.5	7.2	13.9	15.3	9.4	
4,8	16.1	6.6	8.7	11.5	12	9.2	
3185	2913	1535	3413	2659	1088	1959	



MAISON D'ACCUEIL RURALE pour PERSONNES AGÉES

Qui assure la gestion une MARPA ?...

Si la MARPA est publique, elle est gérée par le CCAS (Centre Communal d'Action Sociale) ou CIAS (Centre Intercommunal d'Action Sociale) de la commune d'implantation.

Quel personnel dans une MARPA ?...

Une MARPA ne dispose pas de personnels soignants intégrés à la structure. Chaque senior est libre de faire appel à un médecin, un infirmier, un kinésithérapeute, etc., de son choix, souvent des professionnels de santé de proximité à qui ils faisaient appel quand ils vivaient à leur domicile.



UNE MARPA, C'EST QUOI ?

Habitat senior : tout savoir sur les Maisons d'Accueil Rurales pour les Personnes Agées

Zee

8 – Questions diverses :

Depuis maintenant 2 Assemblées Générales Ordinaires, afin de faciliter les échanges entre notre association et les personnes présentes dans la salle, nous avons décidé de collecter les **remarques, doléances, questionnements et/ou solutions possibles** proposés par nos concitoyens lors d'échanges informels entre ces derniers, nos élus-es "UNEPPG" et/ou les membres du bureau directeur.

Pour cela nous procédons de la manière suivante :

- Présentation d'un panel représentatifs des sujets pouvant être abordés ;
- Développement des thématiques par le biais d'une présentation argumentée ;
- Propositions de solutions et/ou de piste possibles en lien avec les problématiques ;
- Amorçage d'échanges avec la salle ;
- Réponses possibles des élus de la majorité (le cas échéant).

Les sujets préparés :

- La voirie, la circulation communale et intra-communale :
 - o Chemin bas / Chemin du Dauphin, Route d'Oizé, accès à l'école René CASSIN ;
 - o Chemin des Filières ;
 - o Voie bleue le long de la RD 323 ;
 - o Trottoirs RD 323 face à la pharmacie ;
- La collecte des déchets ménagers et autres :
 - o Campagne de renouvellement de la collecte ;
 - o Déchetterie de Guécélard ;
- Vente de bâtiments communaux ;
- Sécurité sur l'espace public, cambriolages ;
- La maison de santé de notre commune, 63 rue Nationale ;
- Les équipements sportifs en lien avec le JO 2024 ;
- Etc.

Une grande partie de ces sujets ont été abordés...

Quasi aucune réaction de la part des élus de la majorité...

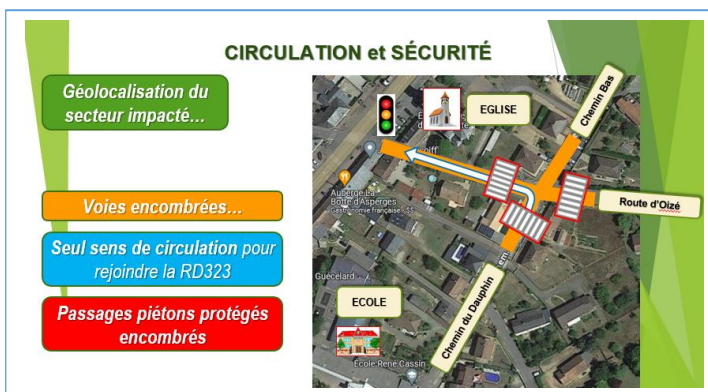

Notre Assemblée Générale Ordinaire a pris fin vers 22h30... et a été clôturée par un pot associatif avec les Guécélardais-es présents.

Le diaporama de notre Assemblée Générale est disponible sur la plateforme "GOOGLE DRIVE" dans la rubrique Assemblées Générales.